LIVRET DU CHORISTE



Ce livret appartient à : .....

Chœur : .....

Pueri Cantores France

SOMMAIRE

EDITO 3
CARTE DE FRANCE DES CHŒURS 6
PROGRAMME DES JOURNEES 8
LE MESSAGE DE LA VIERGE 11
LES 3 GESTES DE LOURDES 15
LA PROCESSION MARIALE 20
LE CHAPELET 22
LE CHEMIN DE CROIX 24
LECTURES DES MESSES 25
CHANTS 29
INDEX DES CHANTS 52
JEUX 53
SUR LES PAS DE BERNADETTE 58
REPERER LES LIEUX EN IMAGES 61
NUMÉROS D'URGENCE 64

EDITO

Cher petit chanteur,

Te voici à Lourdes. Chaque année, des millions de pèlerins viennent ici prier et recevoir des grâces par l'intercession de la Vierge Marie. Durant ce congrès, ta voix et celle de 900 *Pueri Cantores* vont se mêler à la prière de ces pèlerins. Tu portes peut-être toi aussi des intentions particulières, et tous ensemble, nous les déposerons à la grotte de Massabielle avec le désir de paix pour le monde qui nous unit.

Il y a quelques semaines, le pape Léon était ici même, à Lourdes. Il nous a confié une mission, en ce mois d'octobre : *Prier le chapelet pour la paix dans le monde*. Ensemble, nous pouvons répondre à cet appel du pape au monde, et les dizaines de chapelet des 900 petits chanteurs que nous sommes sauront, j'en suis sûr, toucher le cœur de Dieu.

Que ces quelques jours que nous allons vivre soient pour toi l'occasion de mettre en pratique la paix et la joie que nous sommes chargés de chanter.

Je te souhaite un très beau pèlerinage.

Goulven AIRAULT
Président de Pueri Cantores France

« Nous sommes chargés de vous le chanter ! » 1000 Pueri Cantores ! 1000 voix !

Chers amis Petits Chanteurs,

Nous voici réunis pour 5 jours inoubliables à Lourdes. Et pendant ces jours, la cité mariale va chanter avec vous !

Vous n'êtes pas seulement venus chanter, mais aussi vous rencontrer, découvrir, prier ensemble, partager des moments de joie et de grâce, sans garder pour vous seuls un tel trésor, mais au contraire, pour en témoigner !

Témoigner, comme Bernadette.

Bernadette avait votre âge. Elle n'avait rien d'extraordinaire aux yeux du monde. Elle était toute simple, parfaitement inconnue. Et pourtant, elle a vécu une extraordinaire rencontre avec une Dame, Notre Dame : la toute sainte, la toute belle. Au cours de 18 apparitions, elle l'a écoutée, elle lui a fait confiance et elle a osé transmettre son message que nous allons découvrir tout au long de ce congrès. Comme elle aimait le dire : « Je ne suis pas chargée de vous le faire croire, je suis chargée de vous le dire. »

Elle a transmis le message de la Vierge Marie, message qui allait faire le tour du monde ! Son secret ? Elle n'a pas cherché à convaincre, elle a simplement osé témoigner.

Aujourd'hui, c'est à nous de le vivre ! *« Nous sommes chargés de vous le chanter ! »* Chanter la Joie dans notre monde qui en a tant besoin ! Chanter la Paix plus forte que toutes les divisions ! Chanter l'Espérance plus forte que le mal et la mort ! Chanter que chaque vie est précieuse aux yeux de Dieu et que personne n'est de trop ! Pour porter ce message, nos 1000 voix vont devenir un seul chœur.

Chers Pueri Cantores, ne soyez pas seulement spectateurs de ce congrès. Vivez-le à fond ! Allez vers les autres. Osez la rencontre. Osez donner votre voix, mais osez aussi la prière. Osez le silence ! Voilà votre défi à Lourdes !

Chers amis, faites entendre vos voix et que votre chant transforme vos cœurs !

Repartez d'ici avec une hymne de Foi, d'Espérance et d'Amour que personne ne pourra chanter à votre place. Aujourd'hui, demain, partout où vous irez, n'oubliez jamais :

« Nous sommes chargés de vous le chanter :
MAGNIFICAT ANIMA MEA DOMINUM ! »

Abbé Guillaume ANTOINE
Aumônier national de Pueri Cantores France

CARTE DE FRANCE DES CHŒURS

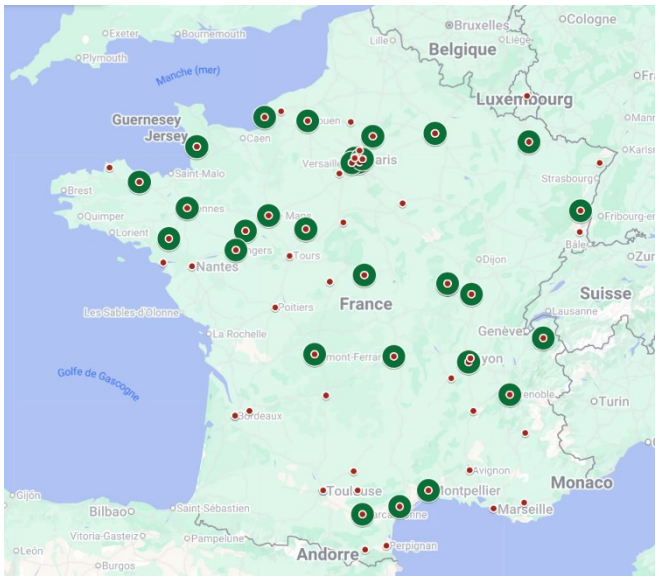

Chœurs étrangers :



LISTE DES CHŒURS PRESENTS AU CONGRES

ALSACE
Manécanterie de St-Jean - chœur de filles de Colmar

AUVERGNE-RHÔNE-ALPES
Petits Chanteurs de Notre-Dame du Port (Clermont Ferrand)
Petits Chanteurs des Hautes-Alpes (Gap)
Petits Chanteurs de Grenoble
Maîtrise Saint-Thomas d'Aquin (Oullins)
Petits Chanteurs du Faucigny (Marignier)

BOURGOGNE
Maîtrise Chalonnaise Saint-Charles (Chalon-sur-Saône)
Maîtrise de la cathédrale d'Autun
Petits Chanteurs à la Croix de Bois (Autun)

BRETAGNE
Manécanterie des Petits Chanteurs de Saint-Brieuc
Petits Chanteurs de Saint-Conwoïon (Redon)
Chœur d'enfants de Bretagne (Rennes)

CENTRE
Maîtrise Saint-Etienne de Bourges
Petits Chanteurs du Carillon de Vendôme

EST
Maîtrise de la Cathédrale Saint-Étienne de Metz
Maîtrise de Reims

ÎLE-DE-FRANCE
Maîtrise Sainte-Marie d'Antony
Chœur des collégiens de La Salle-Passy Buzenval (Rueil-Malmaison)
Petits Chanteurs de Senlis
Petits Chanteurs du Val de Seine (Vanves/Meudon)
Maîtrise Saint-Louis de Versailles
Petits Chanteurs de France - French Boys' Choir (Paris)

LIMOUSIN-POITOU-CHARENTE
Petits Chanteurs Limousins (Limoges)

NORMANDIE
Petits Chanteurs de Notre-Dame du Havre
Maîtrise Saint-Evode (Rouen)
Petits Chanteurs de la Cathédrale de Coutances

OCCITANIE
Maîtrise de la Cathédrale de Montpellier
Petits Chanteurs de la Trinité de Béziers
Petits Chanteurs de Jeanne (Carcassonne)

PAYS DE LA LOIRE
Académie musicale de Liesse (Précigné)
Petits Chanteurs de Saint-Joseph d'Angers
Petits Chanteurs du Mans

ETRANGER
Vox Angelorum (Hongrie)
Niños Cantores San Miguelitos (Panama)

PROGRAMME DES JOURNEES

LUNDI 19 OCTOBRE			
18h15	Arrivée et installation des chœurs	Hébergements	
18h45	Dîner	Hébergements	
20h - 21h	Veillée d'ouverture	St-Pie X	Uniforme

MARDI 20 OCTOBRE			
8h-8h30	Petit déjeuner	Hébergements	
9h-10h	1er atelier par tranche d'âge	selon atelier	
10h30-11h30	2e atelier par tranche d'âge	selon atelier	
12h30	Déjeuner + pause	Hébergements	
14h30-15h30	Répétition pupitre	selon pupitre	
16h-17h	Concerts Festival des chœurs	A préciser	
17h15	Messe ou temps libre	ND du Rosaire	
19h15	Dîner puis temps libre	Hébergements	
21h-22h	Procession mariale	Esplanade	Uniforme

MERCREDI 21 OCTOBRE			
7h30-8h	Petit déjeuner	Hébergements	
8h30	Répétition messe internationale	St-Pie X	Uniforme
9h30-11h	Messe internationale	St-Pie X	Unif + tenue liturgique
11h	Temps libre par chœur		
12h30	Déjeuner + pause	Hébergements	
14h-15h30	Atelier par chœur	selon atelier	
16h-17h	Répétition par région ou participation à la procession eucharistique	selon région	
17h	Temps libre par chœur		
18h45	Dîner	Hébergements	
20h30-21h15	Festival des régions	Ste-Bernadette	Polo Pape
21h15-21h45	Temps pour les lycéens	Ste-Bernadette	Polo Pape

JEUDI 22 OCTOBRE			
8h-8h30	Petit déjeuner	Hébergements	
9h-10h	1er atelier par tranche d'âge	selon atelier	
10h30-11h30	2e atelier par tranche d'âge	selon atelier	
12h30	Déjeuner + pause	Hébergements	
14h30-15h30	Répétition messe de clôture	St-Pie X	
16h-17h	Concerts Festival des chœurs	A préciser	
17h15	Messe ou temps libre	ND du Rosaire	
18h45	Dîner puis temps libre	Hébergements	
20h30-21h45	Veillée spirituelle	St-Pie X	Polo Pape

VENDREDI 23 OCTOBRE			
7h-8h	Rangement chambres, petit déjeuner	Hébergements	
8h30-9h30	Répétition	ND du Rosaire	Uniforme
9h30	Messe de clôture	ND du Rosaire	Unif + tenue liturgique
11h	Envoi des chœurs et photo	ND du Rosaire	Uniforme
12h30	Déjeuner	Hébergements	

LE MESSAGE DE LA VIERGE

Bernadette Soubirous naît à Lourdes en 1844, dans une famille pauvre. A l'âge de 14 ans, alors qu'elle va chercher du bois près de la grotte de Massabielle, elle aperçoit une dame vêtue de blanc. Bernadette fait le signe de croix et récite le chapelet avec la Dame, puis celle-ci disparaît brusquement.

Du 11 février 1858 jusqu'au 16 juillet 1858, la « Dame » apparaît dix-huit fois à Bernadette.



Le 18 février, la « Dame » parle pour la première fois et demande à Bernadette de venir à sa rencontre pendant quinze jours.

Le 24 février, la « Dame » incite à faire pénitence et à prier Dieu pour les pécheurs.

Le 25 février, la « Dame » fait découvrir à Bernadette une source d'eau dans la Grotte et lui demande d'en boire.

Le 1er mars 1858, un miracle survient : Catherine Latapie, une habitante de Lourdes, trempe son bras malade dans l'eau de la source et l'en sort guéri.

Le 2 mars 1858, la « Dame » dit à Bernadette : « Allez dire aux prêtres que l'on construise ici une chapelle et que l'on vienne en procession ».



Le 25 mars 1858, répondant aux demandes de Bernadette, la « Dame » lui dit : « Que soy era Immaculada Councepciou » (« Je suis l'Immaculée Conception »).

Bernadette ne connaît pas alors le sens de cette expression qui désigne la sainte Vierge, Mère du Christ. Quatre ans plus tôt, en 1854, le pape Pie IX en avait fait une vérité de la foi catholique (dogme).

L'évêque de Tarbes, Mgr Laurence, reconnaîtra les apparitions comme authentiques 4 ans plus tard, le 18 janvier 1862.

Bernadette quitte Lourdes le 29 juillet 1866 pour se mettre au service des plus pauvres en devenant sœur de la Charité de Nevers. Après des années au service des malades, elle meurt de maladie le 16 avril 1879, à l'âge de trente-cinq ans.

Elle sera béatifiée le 14 juin 1925 et canonisée le 8 décembre 1933, jour de la fête de l'Immaculée Conception.

Quelques paroles à méditer :

« Ce que j'ai à vous dire, ce n'est pas nécessaire de le mettre par écrit ».

Marie veut entrer avec Bernadette dans une relation qui relève avant tout du cœur et de l'amour. Bernadette est appelée à recevoir son message dans la profondeur de son cœur.

« Elle me regardait comme une personne qui parle à une autre personne ».

C'est la première fois qu'on vouvoie Bernadette qui en est bouleversée. Elle se sent ainsi aimée et respectée et fait l'expérience d'être elle-même une personne. Chaque personne possède une valeur infinie aux yeux de Dieu, car chacune est aimée de lui.

« Je ne vous promets pas de vous rendre heureuse en ce monde, mais dans l'autre ».

Cette troisième parole est une promesse, une invitation à découvrir un Royaume d'Amour plus profond que la réalité que nous voyons. Là où l'Amour est vécu, Dieu se rend présent. Par ces paroles, la Vierge Marie donne à Bernadette l'espérance d'une vie nouvelle qui s'accomplira pleinement au-delà de la mort.

« Pénitence, pénitence, pénitence. Vous prierez Dieu pour les pécheurs. »

Par pénitence, il faut comprendre conversion : Marie nous invite à tourner notre cœur vers Dieu et vers nos frères, comme Jésus nous l'a enseigné.

« Allez à la source, boire et vous y laver ».

Cette source qui jaillit dans la grotte nous rappelle l'eau qui a jailli du cœur de Jésus lorsqu'un soldat l'a transpercé de sa lance. Au cœur de chaque homme se trouve la vie même de Dieu, signifiée par cette source.

« Je ne suis pas chargée de vous le faire croire, je suis chargée de vous le dire »

Ainsi répondra Bernadette à ceux qui l'interrogent et parfois doutent de sa sincérité. Avec simplicité, mais fermeté et conviction, elle, une simple paysanne illettrée, ose témoigner, sans jamais chercher à imposer.

Je peux écrire ici une phrase qui m'a marqué(e) :

……

……

LES 3 GESTES DE LOURDES

En venant à Lourdes, nous sommes invités à refaire les gestes que la Vierge Marie a demandés à Bernadette. Ces signes très simples sont une manière de prier avec notre corps et de faire grandir notre foi.

Toucher le rocher



C'est ici, devant la grotte de Massabielle, que la Vierge Marie est apparue 18 fois à Bernadette entre le 11 février 1858 et le 16 juillet de la même année.

Levez votre regard vers Marie. Comme elle l'a appris à Bernadette, faites un beau signe de la croix : ***Au nom du Père, du Fils et du Saint-Esprit.***

Le passage à la grotte se fait **en silence**. En entrant dans la grotte, vous êtes invités à regarder la source, à toucher le rocher et à ouvrir votre cœur à Notre-Dame en lui confiant une intention.

La Grotte est creusée dans la roche, comme en écho à cette parole de la Bible : *« le Seigneur est mon rocher, mon salut, ma citadelle »* (Ps 61,7).

Le rocher nous renvoie au Christ, notre rocher, notre refuge. Fonder sa vie sur Lui, c'est construire sur des bases solides.

La niche qui abrite la statue indique l'endroit où la Vierge Marie se tenait le plus souvent lorsqu'elle apparaissait à Bernadette Soubirous. Lors de ses apparitions, Marie posait ses pieds sur un rosier, toujours présent aujourd'hui.



Seigneur Jésus, Toi, mon rocher,
mon roc, ma citadelle,
sur Toi, je désire bâtir ma vie,
mes projets, mon avenir.
Seigneur Jésus, donne-m'en la force !

Boire l'eau de la source et s'y laver

Le 25 février 1858, la Dame demande à Bernadette de gratter le sol du fond de la grotte : « Allez à la source boire et vous y laver ». A ces mots, de l'eau boueuse commence à couler, suffisamment pour que Bernadette puisse s'en frotter le visage, puis en boire. Peu à peu l'eau devient transparente, pure et limpide – à l'image de l'Immaculée Conception, le nom que la Dame révélera le 25 mars.



A la demande de la Vierge Marie, les pèlerins sont invités à boire et se laver dans l'eau de la source

En mémoire des 18 apparitions, dix-huit fontaines ont été aménagées après la grotte le long du mur pour ce geste de l'eau.

Dans la Bible, le rocher représente le Christ. La source qui jaillit au pied du rocher est l'image du don de Dieu. En la regardant, nous contemplons Celui qui se donne à nous sans cesse. Cette eau nous rappelle notre baptême qui nous donne une vie nouvelle.

Seigneur Jésus, Tu es la Source de la Vie.
Tu nous dis : "Si quelqu'un a soif, qu'il vienne à moi et qu'il boive".

Tu es la source où je m'abreuve et je me lave.
Viens raviver en moi la grâce de mon baptême !

Allumer un cierge

Le 19 février 1858, Bernadette est venue à la grotte, pour la première fois, avec un cierge béni. Le 7 avril, la flamme du cierge qu'elle tenait en main lui léchait les doigts sans les brûler. Depuis ce jour, les pèlerins continuent ce geste.

La flamme est le symbole de la présence de Dieu et prolonge notre prière auprès de Marie à qui nous confions nos intentions.



Bernadette nous a dit : « Je vis une petite demoiselle enveloppée de Lumière qui me regardait et souriait ».



Que la lumière du Christ Ressuscité illumine le monde entier.

Notre Dame de Lourdes, priez pour nous !
Sainte Bernadette, priez pour nous !

Seigneur Jésus, lumière du monde, je te présente ce cierge.
Qu'il symbolise mon désir de te faire l'offrande de ma vie.
Qu'il symbolise mes prières pour ma famille, mes amis
et tous ceux pour qui je te prie en ce lieu béni.

LA PROCESSION MARIALE

Mardi 21h00 Esplanade des sanctuaires

Trois éléments sont associés : la procession, le chapelet, la lumière, auxquels vient s'adjoindre le chant.

- **La Procession :** Bernadette, dès la 1ère apparition, ne s'est jamais rendue seule à la Grotte ; mettant nos pas dans les siens, chacun vient refaire son expérience. Or, l'expérience de Bernadette, c'est Marie ; elle est passée de la réalité de la rencontre avec Marie à la réalité de la rencontre avec Jésus-Christ. En nous laissant guider par Marie, nous faisons l'expérience du mystère pascal.

- **Le Chapelet :** Bernadette a toujours prié le chapelet. Il peut constituer une grande expérience pour nous. La marche est un bon support à la prière : on prie au rythme de la respiration, on respire au rythme de la prière : la prière est la respiration de l'être humain. La méditation des intentions auxquelles nous sommes conviés nous met en lien avec notre monde. Nous faisons tout autant une expérience personnelle et une expérience collective.

- **La Lumière :** Bernadette, lors de 15 apparitions sur 18, tenait un cierge allumé. C'est un geste simple et compréhensible, associé à la procession et au chant. On élève le cierge pendant le refrain ; chacun est illuminé et devient lui-même lumière du monde. La lumière désigne le Christ, Lumière des nations. Nous montrons à Marie l'image de l'Église, dont elle est la mère. C'est un hommage à la Vierge à qui nous présentons notre visage de pécheur racheté par son Fils.

- **Le Chant :** il est constitutif de la procession, en particulier l'Ave Maria. Les couplets racontent l'histoire de Bernadette, dans différentes langues. Le refrain est accessible à tous et constitue un moment où la joie peut se vivre et s'exprimer, c'est un moment de communion.



LE CHAPELET



Lorsque la belle Dame apparaît à Bernadette Soubirous pour la première fois, elle tient un chapelet dans sa main et l'égrène en silence. Bernadette suit l'exemple de Marie. Elle dit son chapelet, la seule prière qu'elle connaît, comme elle le répétera souvent par la suite.

A la suite de la messagère de Lourdes, nous pouvons prendre nos chapelets pour passer un moment avec la sainte Vierge et lui présenter nos intentions pour qu'elle les confie à son Fils Jésus.

Avec Marie et par Marie, je prie le chapelet en contemplant la vie de Jésus.

Je crois en Dieu, le Père tout-puissant,
créateur du ciel et de la terre ;
et en Jésus-Christ, son Fils unique, notre Seigneur,
qui a été conçu du Saint-Esprit, est né de la Vierge Marie,
a souffert sous Ponce Pilate,
a été crucifié, est mort et a été enseveli,
est descendu aux enfers,
le troisième jour est ressuscité des morts,
est monté aux cieux,
est assis à la droite de Dieu le Père tout-puissant,
d'où il viendra juger les vivants et les morts.
Je crois en l'Esprit-Saint, à la sainte Église catholique,
à la communion des saints, à la rémission des péchés,
à la résurrection de la chair, à la vie éternelle.
Amen.

Notre Père, qui es aux cieux,
que ton nom soit sanctifié,
que ton règne vienne,
que ta volonté soit faite sur la terre comme au ciel.
Donne-nous aujourd'hui notre pain de ce jour.
Pardonne-nous nos offenses,
comme nous pardonnons aussi à ceux qui nous ont offensés.
Et ne nous laisse pas entrer en tentation
mais délivre-nous du Mal. Amen

Je vous salue Marie, pleine de grâce ;
Le Seigneur est avec vous.
Vous êtes bénie entre toutes les femmes
Et Jésus, le fruit de vos entrailles, est béni.
Sainte Marie, Mère de Dieu,
Priez pour nous pauvres pécheurs,
Maintenant et à l'heure de notre mort. Amen

Gloire au Père, et au Fils, et au Saint-Esprit.
Comme il était au commencement,
maintenant et toujours,
Et dans les siècles des siècles. Amen.

Ô mon Jésus, pardonnez-nous nos péchés,
préservez-nous du feu de l'enfer et conduisez au ciel toutes les âmes, spécialement celles qui ont le plus besoin de Votre Sainte miséricorde.

LE CHEMIN DE CROIX



Cette méditation nous fait accompagner Jésus depuis sa condamnation jusqu'à sa mort sur la croix. Suivre les derniers moments de la vie de Jésus aide chacun à entrer dans le mystère de l'amour de Dieu, manifesté en son Fils qui donne sa vie sur la croix.

Les stations du Chemin de croix

1. Jésus est condamné à mort
2. Jésus est chargé de sa croix
3. Jésus tombe sous le bois de la croix
4. Jésus rencontre Marie sa mère
5. Simon de Cyrène aide Jésus à porter sa croix
6. Véronique essuie le visage de Jésus
7. Jésus tombe pour la deuxième fois
8. Jésus console les filles de Jérusalem
9. Jésus tombe pour la troisième fois
10. Jésus est dépouillé de ses vêtements
11. Jésus est attaché à la croix
12. Jésus meurt sur la croix
13. Jésus est descendu de la croix et remis à sa mère
14. Jésus est mis dans le sépulcre
15. Avec Marie, dans l'espérance de la résurrection

LECTURES DES MESSES

Evangile du mardi 20 octobre (Luc, 12, 35-38)

En ce temps-là, Jésus disait à ses disciples :

« Restez en tenue de service, votre ceinture autour des reins, et vos lampes allumées. Soyez comme des gens qui attendent leur maître à son retour des noces, pour lui ouvrir dès qu'il arrivera et frappera à la porte.

Heureux ces serviteurs-là que le maître, à son arrivée, trouvera en train de veiller. Amen, je vous le dis : c'est lui qui, la ceinture autour des reins, les fera prendre place à table et passera pour les servir.

S'il revient vers minuit ou vers trois heures du matin et qu'il les trouve ainsi, heureux sont-ils ! »

Evangile du mercredi 21 octobre (Luc, 12, 39-48)

En ce temps-là, Jésus disait à ses disciples :

« Vous le savez bien : si le maître de maison avait su à quelle heure le voleur viendrait, il n'aurait pas laissé percer le mur de sa maison. Vous aussi, tenez-vous prêts : c'est à l'heure où vous n'y penserez pas que le Fils de l'homme viendra. »

Pierre dit alors : « Seigneur, est-ce pour nous que tu dis cette parabole, ou bien pour tous ? »

Le Seigneur répondit : « Que dire de l'intendant fidèle et sensé à qui le maître confiera la charge de son personnel pour distribuer, en temps voulu, la ration de nourriture ? Heureux ce serviteur que son maître, en arrivant, trouvera en train d'agir ainsi ! Vraiment, je vous le déclare : il l'établira sur tous ses biens.

Mais si le serviteur se dit en lui-même : "Mon maître tarde à venir", et s'il se met à frapper les serviteurs et les servantes, à manger, à boire et à s'enivrer, alors quand le maître viendra, le jour où son serviteur ne s'y attend pas et à l'heure qu'il ne connaît pas, il l'écartera et lui fera partager le sort des infidèles.

Le serviteur qui, connaissant la volonté de son maître, n'a rien préparé et n'a pas accompli cette volonté, recevra un grand nombre de coups. Mais celui qui ne la connaissait pas, et qui a mérité des coups pour sa conduite, n'en recevra qu'un petit nombre.

À qui l'on a beaucoup donné, on demandera beaucoup ; à qui l'on a beaucoup confié, on réclamera davantage. »

Evangile du jeudi 22 octobre (Luc, 12, 49-53)

En ce temps-là, Jésus disait à ses disciples :

« Je suis venu apporter un feu sur la terre, et comme je voudrais qu'il soit déjà allumé ! Je dois recevoir un baptême, et quelle angoisse est la mienne jusqu'à ce qu'il soit accompli !

Pensez-vous que je sois venu mettre la paix sur la terre ? Non, je vous le dis, mais bien plutôt la division. Car désormais cinq personnes de la même famille seront divisées : trois contre deux et deux contre trois ; ils se diviseront : le père contre le fils et le fils contre le père, la mère contre la fille et la fille contre la mère, la belle-mère contre la belle-fille et la belle-fille contre la belle-mère. »

Evangile du vendredi 23 octobre (Marc, 16, 15-20)

En ce temps-là, Jésus ressuscité se manifesta aux onze Apôtres et leur dit :

« Allez dans le monde entier. Proclamez l'Évangile à toute la création.

Celui qui croira et sera baptisé sera sauvé ; celui qui refusera de croire sera condamné.

Voici les signes qui accompagneront ceux qui deviendront croyants : en mon nom, ils expulseront les démons ; ils parleront en langues nouvelles ; ils prendront des serpents dans leurs mains et, s'ils boivent un poison mortel, il ne leur fera pas de mal ; ils imposeront les mains aux malades, et les malades s'en trouveront bien. »

Le Seigneur Jésus, après leur avoir parlé, fut enlevé au ciel et s'assit à la droite de Dieu.

Quant à eux, ils s'en allèrent proclamer partout l'Évangile.

Le Seigneur travaillait avec eux et confirmait la Parole par les signes qui l'accompagnaient.

CHANTS

BENISSEZ LE SEIGNEUR (répertoire de Taizé)

Musique : Jacques Berthier

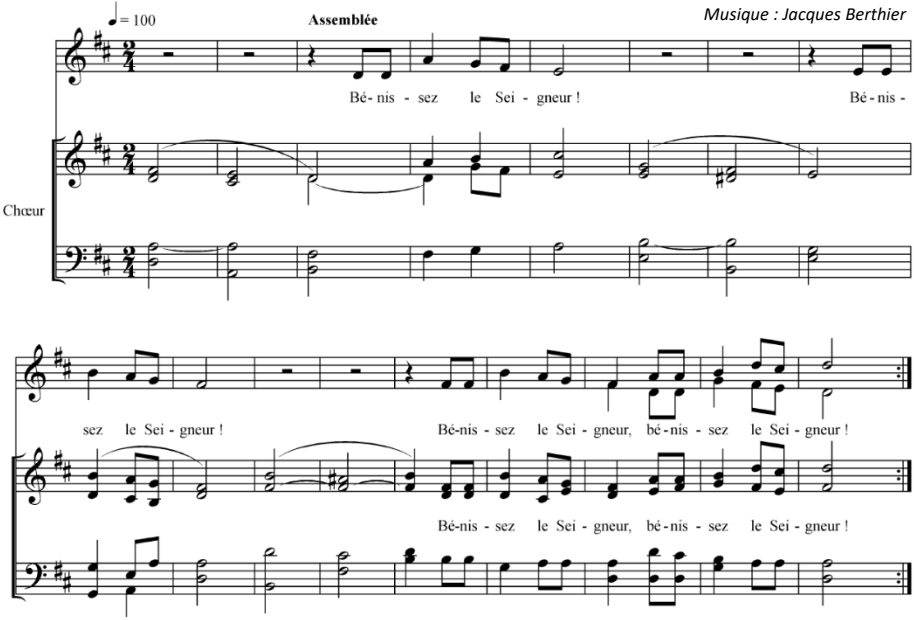

DANS NOS OBSCURITES (répertoire de Taizé)

Musique : Jacques Berthier

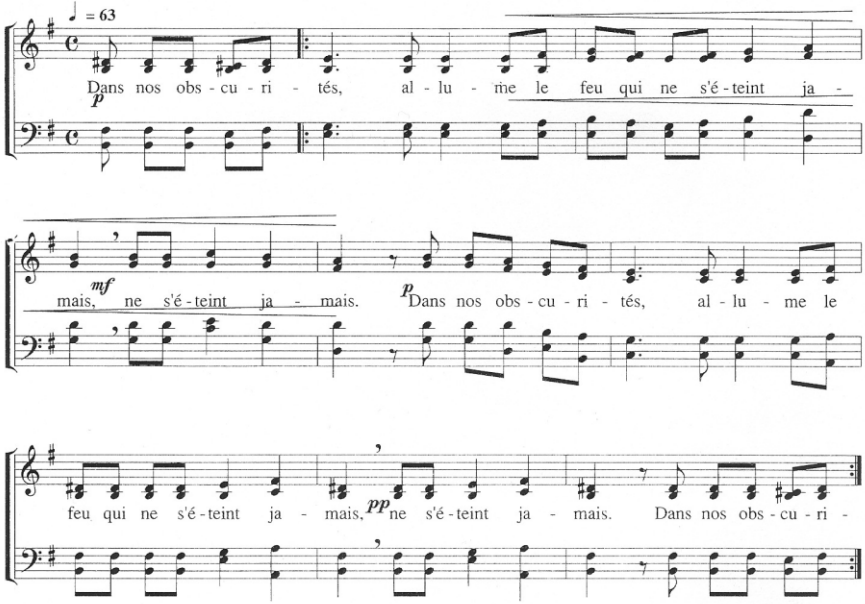

IN MANUS TUAS, PATER (répertoire de Taizé)

Musique : Jacques Berthier

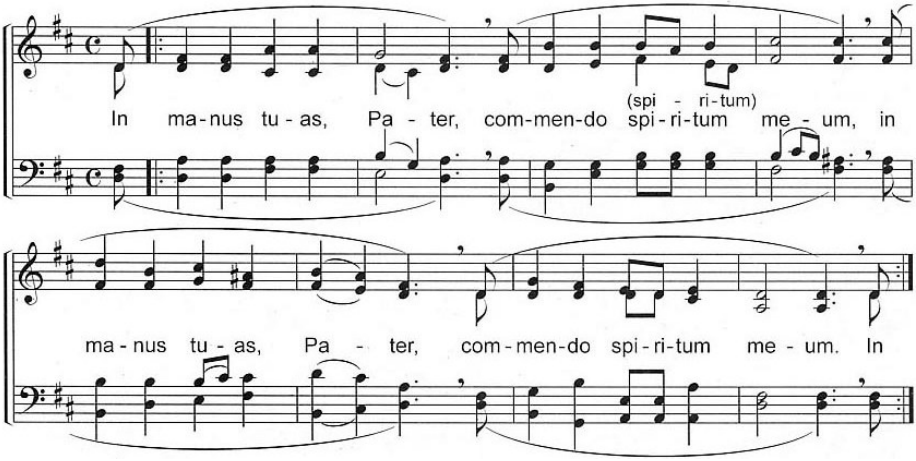

Traduction : Entre tes mains, Seigneur, je remets mon esprit

JESUS LE CHRIST (répertoire de Taizé)

Musique : Jacques Berthier

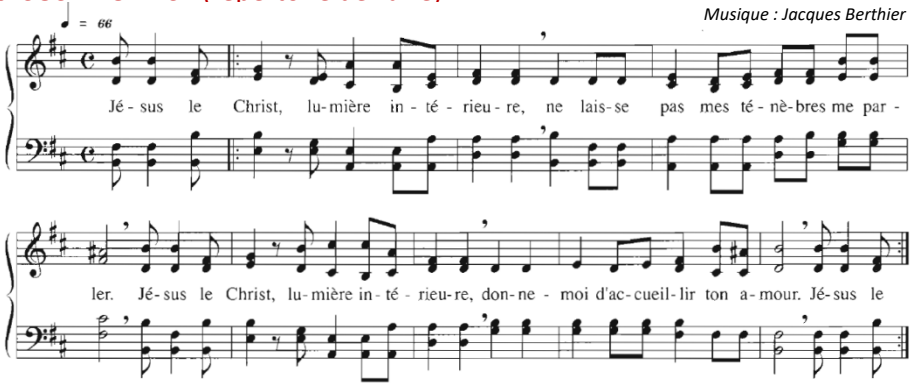

PSALLITE DEO (répertoire de Taizé)

Musique : Jacques Berthier

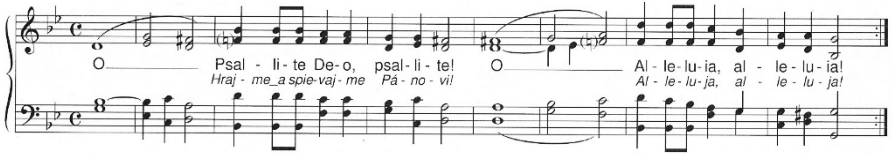

NADA TE TURBE (répertoire de Taizé)

Musique : Jacques Berthier

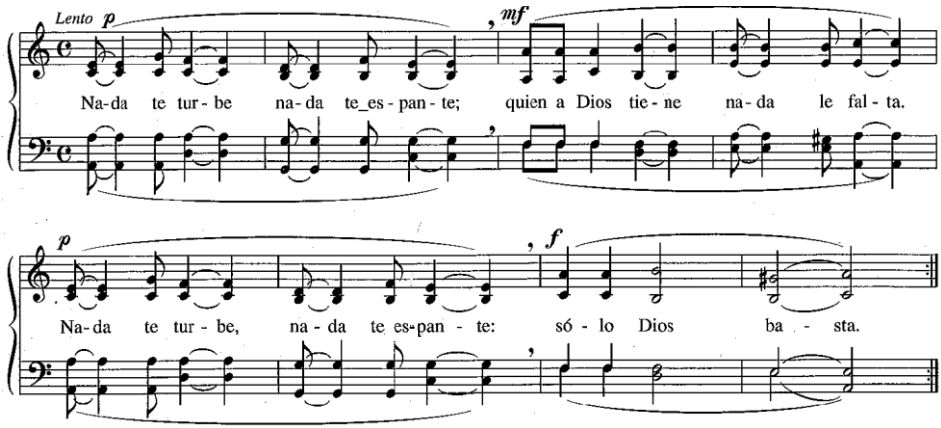

Traduction :
Que rien ne te trouble, que rien ne t'effraie :
Qui a Dieu ne manque de rien. Seul Dieu suffit.

Texte de Sainte Thérèse d'Avila

PROSTERNEZ-VOUS

Texte et musique : Steven Fry

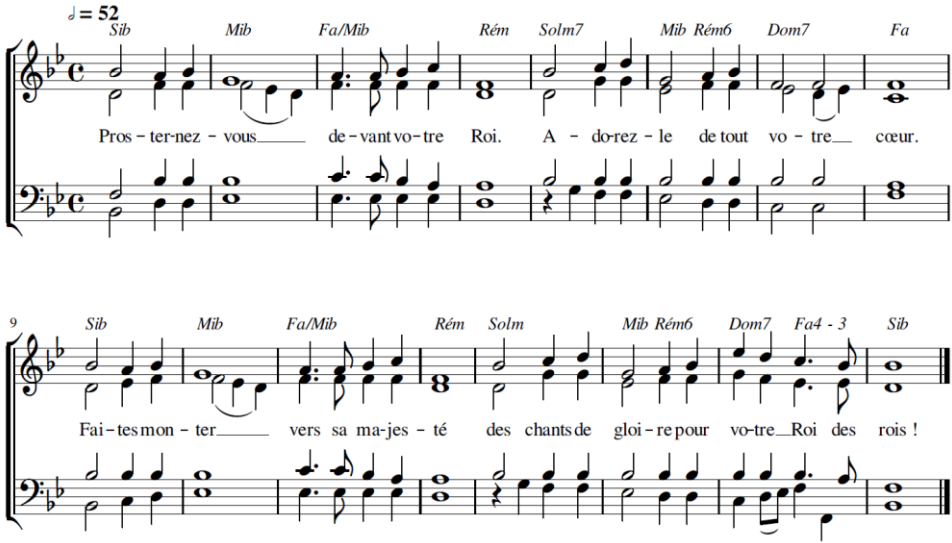

O VRAI CORPS DE JESUS

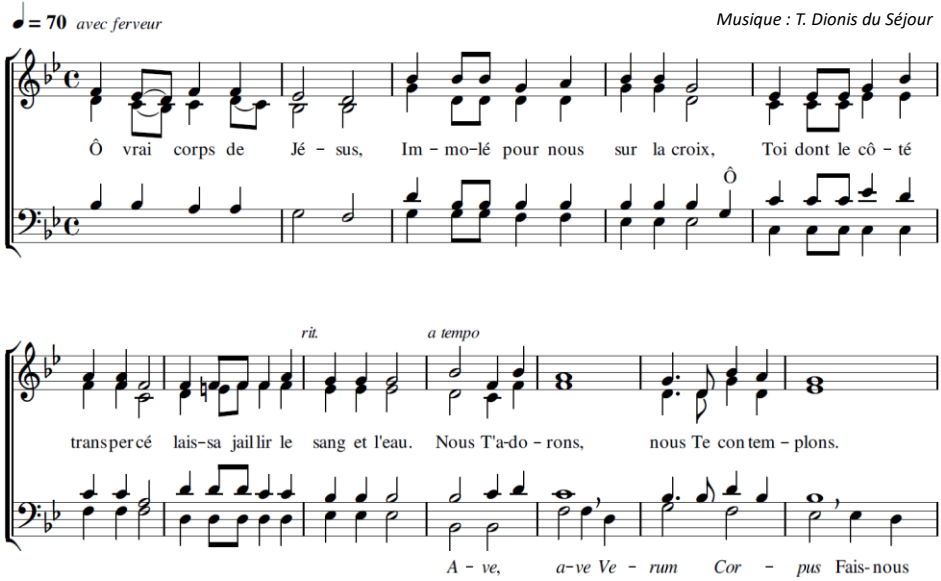

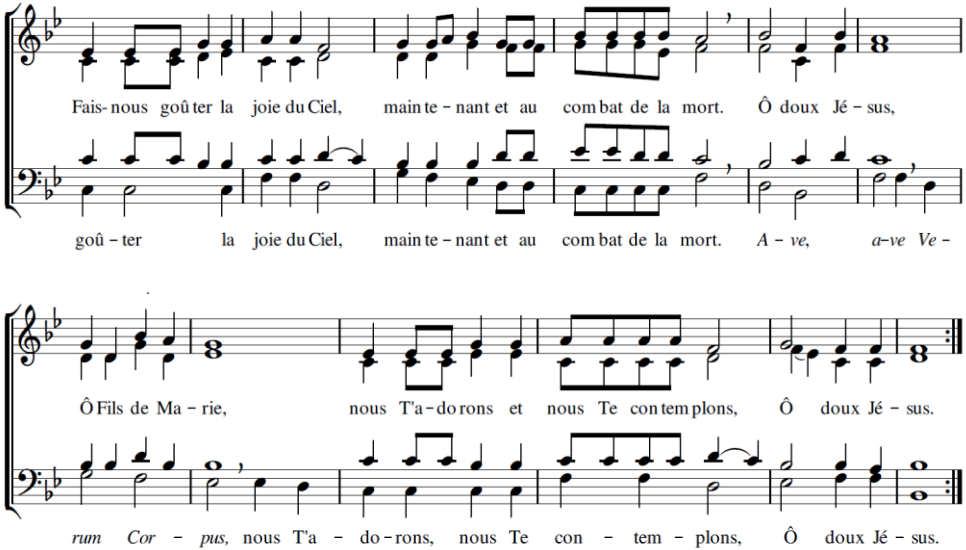
Fais-nous goû ter la joie du Ciel, main te – nant et au com bat de la mort. Ô doux Jé – sus,
goû – ter la joie du Ciel, main te – nant et au com bat de la mort. A – ve, a–ve Ve –
Ô Fils de Ma – rie, nous T'a–do rons et nous Te con tem plons, Ô doux Jé – sus.
rum Cor – pus, nous T'a – do–rons, nous Te con – tem – plons, Ô doux Jé – sus.

TANTUM ERGO

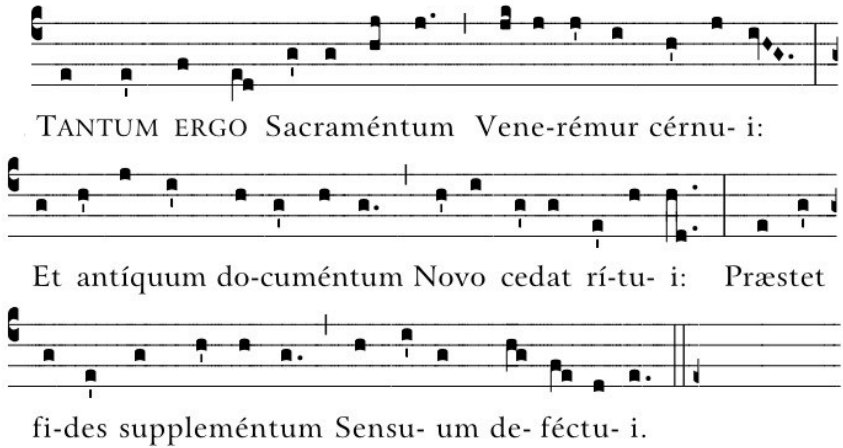

Traduction : Prosternons-nous pour vénérer un si grand sacrement,
et que l'Ancien Testament cède la place au culte nouveau ;
que la foi supplée au défaut des sens.

MESSE INTERNATIONALE

mercredi 21 octobre

PSAUME 39 : ME VOICI, SEIGNEUR, JE VIENS FAIRE TA VOLONTE

Musique : Isaia Ravelli

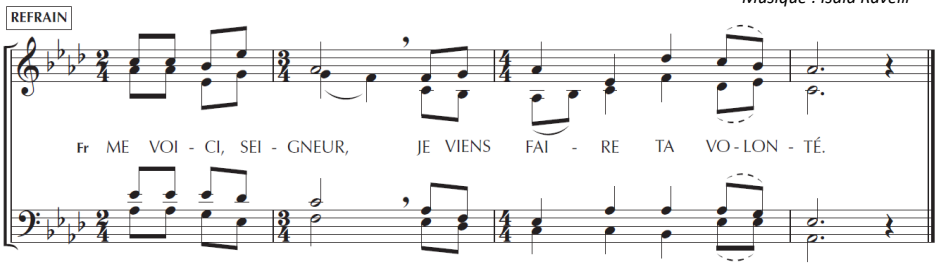

CREDO

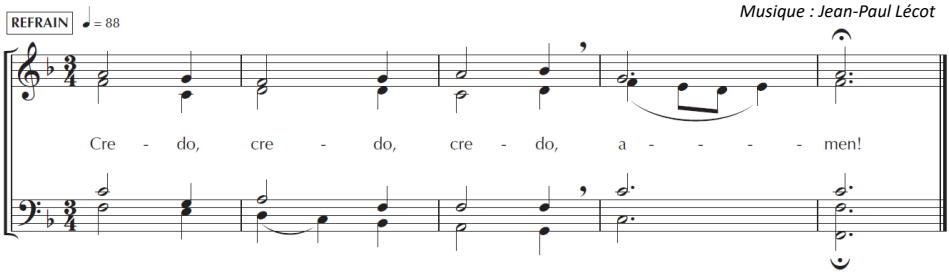

PRIERE UNIVERSELLE : TE ROGAMUS, AUDI NOS

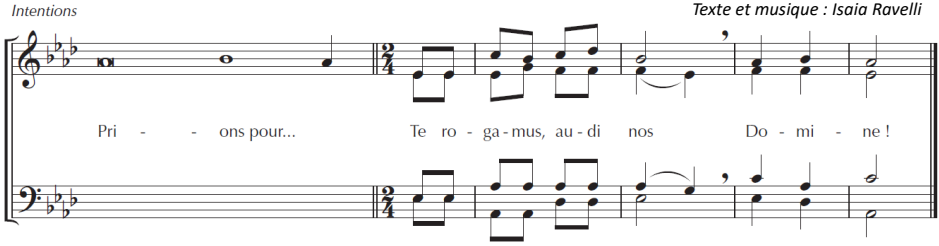

ANAMNESE – VENI DOMINE

Texte et musique : Isaia Ravelli

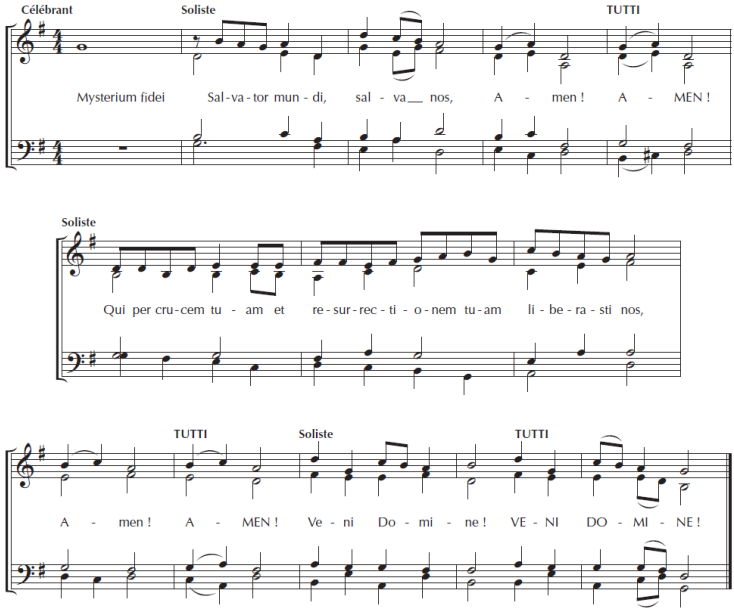

CANTATE DOMINO (répertoire de Taizé)

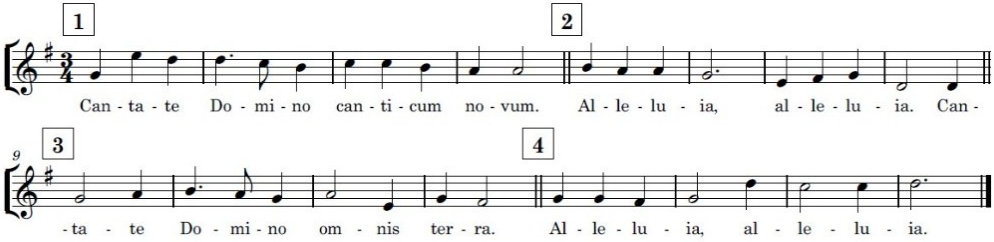



BENEDICITES

BENI SOIS-TU, SEIGNEUR - CANON (G. Notebaert)

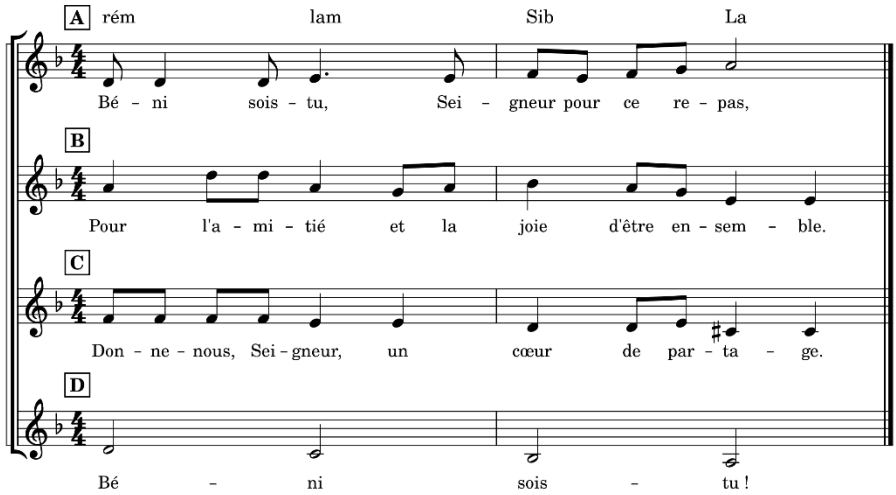

MAITRE DU CIEL ET DES SAISONS (Harm : R. Despaignes)

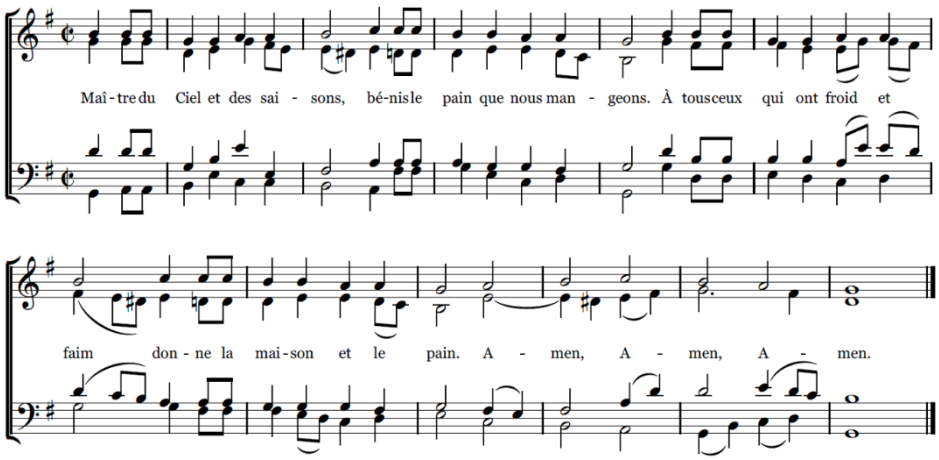

- Bénissez-nous, Seigneur,
  Bénissez ce repas, ceux qui l'ont préparé,
  Et procurez du pain à ceux qui n'en ont pas.
  Ainsi soit-il !

- *Sur l'air de l'hymne à la joie*

  Ô Maître de la nature,
  Toi qui fais germer les blés,
  Bénis notre nourriture,
  Donne à tous de quoi manger.
  Nous qui sommes tous des frères,
  Apprends-nous à partager
  Pour que sur la terre entière
  Tous les hommes puissent te louer

- *Sur l'air de « A la claire fontaine »*

  Bénis, Ô notre Père, le repas de ce jour.
  Bénis toute la terre, donne-lui ton amour.
  Bon appétit petit frère, restons unis pour toujours.

- *Sur l'air de « Là-haut sur la montagne »*

  Autour de cette table, nous voici rassemblés. *(bis)*
  Seigneur bénis ce pain que nous allons nous partager ;
  Autour de cette table, nous voulons mieux t'aimer.

- *Sur l'air de Ubi caritas (grégorien)*

  Bénis le labeur des paysans de France,
  Maître des moissons.
  Fais que leur effort assure à tous nos frères
  le pain quotidien.
  Et s'il vint un jour à manquer en France,
  Souviens toi de ce jour où pour une foule
  immense
  Tu le multiplias.

- *Sur l'air de "Du fagot jaillit la flamme"*

  Bénissez, Seigneur la table si bien parée.
  Nourrissez aussi nos âmes, si affamées
  Et donnez à tous nos frères de quoi manger.

- *Au nom du père et du fils et du Saint-Esprit*

  Seigneur, bénis cette table
  Et que ta main secourable
  Nous donne à tous le pain et le vin
  quotidiens.

CHANTS REGIONAUX

LIMOUSIN – AQUITAINE (Chant à saint Martial)

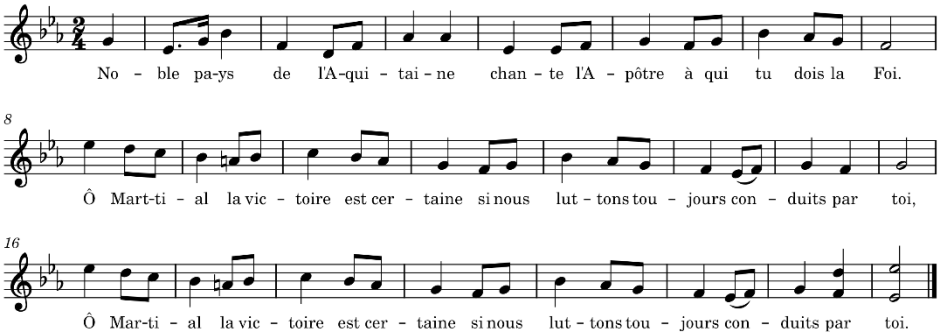

BRETAGNE (Hardi moussaillon – chants de marins)

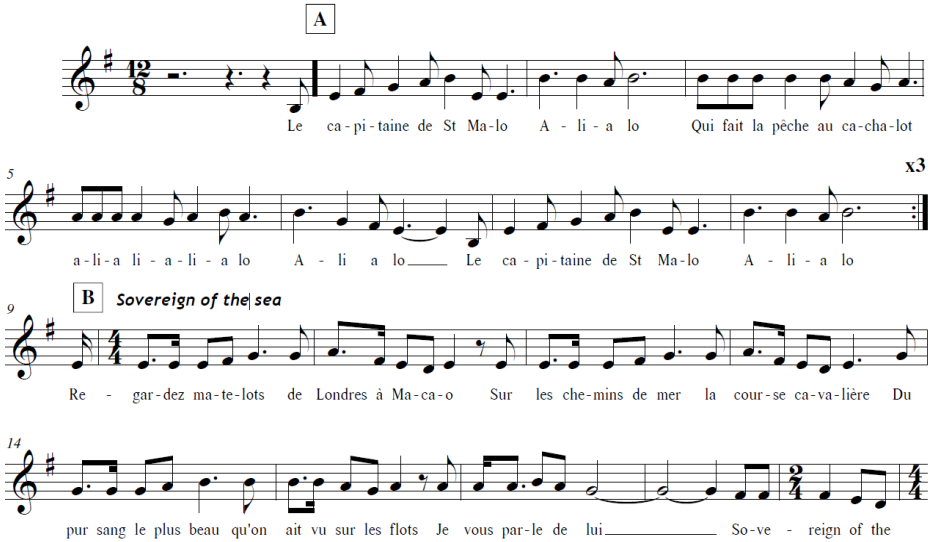

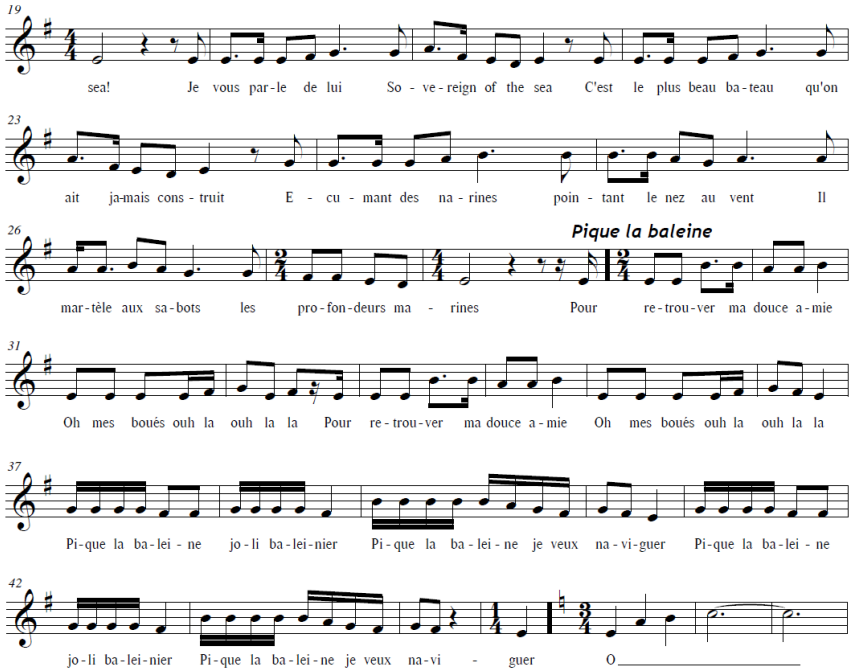
19
sea! Je vous par-le de lui So - ve-reign of the sea C'est le plus beau ba-teau qu'on
23
ait ja-mais cons-truit E - cu - mant des na-rines poin - tant le nez au vent Il
26
Pique la baleine
mar-tèle aux sa-bots les pro-fon-deurs ma - rines Pour re-trou-ver ma douce a-mie
31
Oh mes bouës ouh la ouh la la Pour re-trou-ver ma douce a-mie Oh mes bouës ouh la ouh la la
37
Pi-que la ba-lei-ne jo-li ba-lei-nier Pi-que la ba-lei-ne je veux na-vi-guer Pi-que la ba-lei-ne
42
jo-li ba-lei-nier Pi-que la ba-lei-ne je veux na-vi - guer O

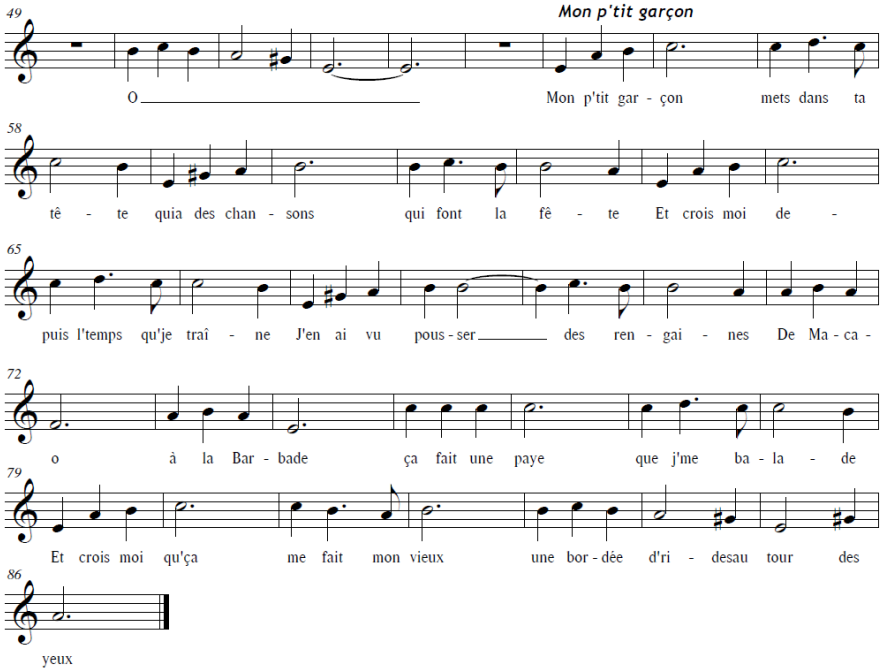
Mon p'tit garçon
49
O
Mon p'tit gar - çon mets dans ta
58
tê - te quia des chan - sons qui font la fê - te Et crois moi de -
65
puis l'temps qu'je traî - ne J'en ai vu pous - ser des ren - gai - nes De Ma - ca -
72
o à la Bar - bade ça fait une paye que j'me ba - la - de
79
Et crois moi qu'ça me fait mon vieux une bor - dée d'ri - desau tour des
86
yeux

ALSACE - GRAND EST (La cathédrale – la légende de Pierre Perrat)

Texte et musique : C. et Ch. Bergossi

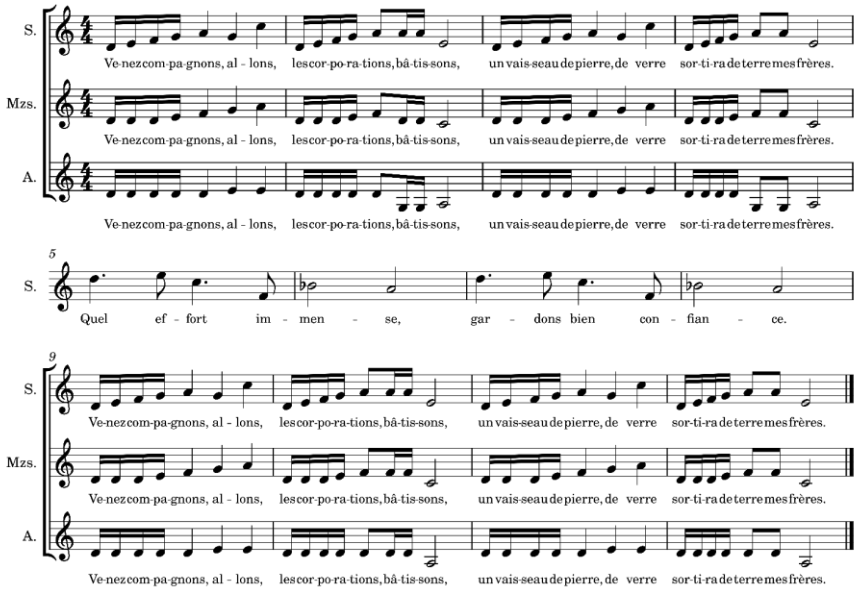

PARIS – ÎLE DE FRANCE (Paris des titis chanteurs)

Sur l'air de « La romance de Paris » (Charles Trenet)

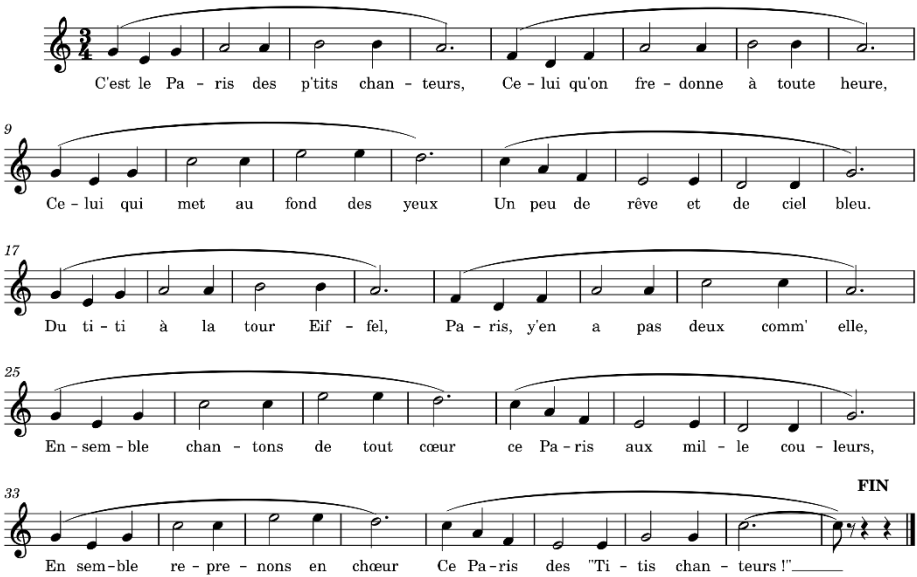

INDEX DES CHANTS

Chants liturgiques

Bénissez le Seigneur.....p.30
Dans nos obscurités.....p.31
In manus tuas, Pater.....p.32
Jésus le Christe..... p.33
Psallite Deo..... p.34
Nada te turbe..... p.34
Prosternez-vous.....p.35
Ô vrai corps de Jésus..... p.36
Tantum ergo..... p.37

Chants de la Messe internationale

Psaume p.39
Credo p.40
Te rogamus – Prière universelle.....p.40
Veni Domine – Anamnèse.....p.41
Cantate Domino.....p.42

Bénédicités

..... p.43

Chants régionaux

Noble pays de l'Aquitaine (Limousin/Aquitaine).. p.46
Hardi moussaillon (Bretagne).....p.47
La légende de Pierre Perrat (Alsace/Grand Est)....p.50
Paris des titis chanteurs (Paris/Île-de-France).....p.51

JEUX

MOTS MÊLÉS

APPARITION
BARTRES
GAVE
GUERISON
HUMILITE
LOURDES
MASSABIELLE
MESSAGE
MIRACLE
MOULIN
PEYRAMALE
SOUBIROUS
SOURCE

N	O	É	T	I	L	I	M	U	H	V
O	N	E	I	E	Y	S	A	M	B	S
I	U	E	P	V	G	E	S	I	K	O
T	H	C	E	A	U	R	S	R	T	U
I	S	R	Y	G	É	T	A	A	E	B
R	E	U	R	M	R	R	B	C	G	I
A	D	O	A	O	I	A	I	L	A	R
P	R	S	M	U	S	B	E	E	S	O
P	U	Q	A	L	O	W	L	E	S	U
A	O	P	L	I	N	L	L	B	E	S
D	L	R	E	N	D	I	E	X	M	K

Les mots peuvent être cachés horizontalement ou verticalement.

TROUVE LES 7 DIFFÉRENCES



RÉBUS



AIDE BERNADETTE À REJOINDRE LA GROTTE !

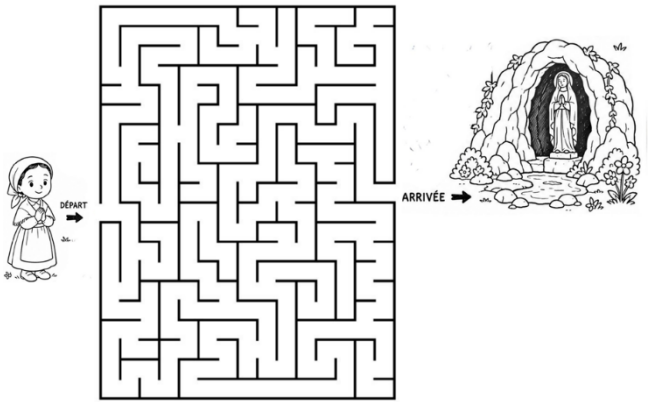

TROUVE LA PHRASE CACHÉE

V	I	E	E	E	L	U	C	A	M	M	I	U
X	I	A	P	L	S	C	A	L	L	E	E	N
M	B	O	L	Y	E	Z	A	B	O	T	I	O
L	A	E	I	R	R	I	E	C	T	A	O	I
L	O	S	R	A	T	S	C	O	H	O	J	T
U	R	U	S	N	R	R	R	C	E	O	E	P
E	T	V	R	A	A	G	U	O	U	S	T	E
Y	L	A	V	D	B	D	E	E	E	R	N	C
J	E	S	U	S	E	I	E	G	H	I	O	N
N	I	L	U	O	M	S	E	T	R	C	B	O
M	E	I	R	A	M	Y	Z	L	T	E	E	C
S	U	O	R	I	B	U	O	S	L	E	I	P
E	R	I	A	U	T	C	N	A	S	E	K	C

BARTRES
BERNADETTE
BOLY
BONTÉ
CACHOT
CIEL
CIERGE
CONCEPTION
GROTTE
IMMACULÉE
JÉSUS
JOIE
LOURDES
MARIE
MASSABIELLE
MOULIN
PAIX
PÉCHEUR
SANCTUAIRE
SOUBIROUS
VIE

_ _ _ _

DECOUVRE LE MESSAGE DE LA VIERGE MARIE !

SUR LES PAS DE BERNADETTE

Le Chemin de Bernadette relie les principaux lieux où Bernadette Soubirous a vécu avant et après les Apparitions. Le Moulin de Boly, où elle est née, le Cachot, où sa famille s'installe durant l'hiver 1857, l'Hospice où elle fit sa scolarité avec les Sœurs de Nevers et lieu de sa première communion, l'église paroissiale où se trouvent toujours les fonts baptismaux utilisés pour son baptême et l'ancien presbytère où Bernadette délivra les messages, racontent chacun une étape de son histoire.

☞ *Le parcours se suit facilement à pied grâce aux clous en laiton installés dans les rues de Lourdes.*



Moulin de Boly (maison natale de Bernadette) : Bernadette y est née le 7 janvier 1844, elle y passa les dix premières années de sa vie.



Cachot : une unique pièce (ancienne prison de Lourdes) qui était le lieu d'habitation de la famille de Bernadette au moment des Apparitions.



La maison paternelle, dit **Moulin Lacadé**, maison des parents de Bernadette après les Apparitions. Elle fut offerte par l'abbé Peyramale, curé de la paroisse.



Ancien presbytère où Bernadette est venue rencontrer le Curé Peyramale à partir de la 13ème apparition.



Église paroissiale du Sacré-Coeur : reconstruite après les Apparitions, l'église conserve cependant les fonts baptismaux où Bernadette reçut le baptême le 9 janvier 1844.



Hospice Sainte-Bernadette : l'hospice, tenu par les Soeurs de Nevers, servait en même temps d'école. Bernadette y fit sa première communion le 3 juin 1858 et y fut pensionnaire jusqu'en 1866.



Musée Sainte-Bernadette : on y trouve des souvenirs de Bernadette Soubirous et l'histoire du Message de Lourdes.

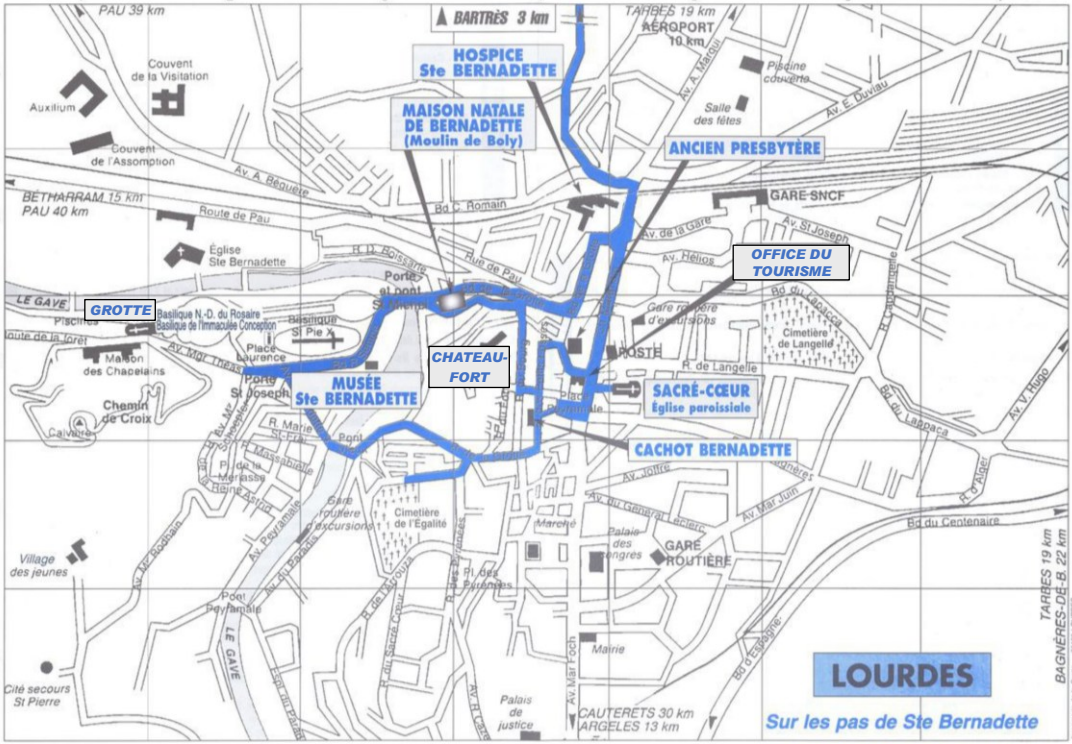

LOURDES
Sur les pas de Ste Bernadette
HOSPICE Ste BERNADETTE
MAISON NATALE DE BERNADETTE (Moulin de Boly)
ANCIEN PRESBYTÈRE
OFFICE DU TOURISME
GROTTE
CHATEAU-FORT
MUSÉE Ste BERNADETTE
SACRÉ-CŒUR Église paroissiale
CACHOT BERNADETTE
BARTRÈS 3 km
PAU 39 km
TARBES 19 km
AÉROPORT 10 km
BÉTHARRAM 15 km
PAU 40 km
CAUTERETS 30 km
ARGELES 13 km
TARBES 19 km
BAGNÈRES-DE-B. 22 km
Couvent de la Visitation
Auxilium
Couvent de l'Assomption
Église Ste Bernadette
Basilique N.-D. du Rosaire
Basilique de l'Immaculée Conception
Basilique St Pie X
Place Laurence
Porte St Joseph
Porte et pont St Michel
Maison des Chapelains
Chemin de Croix
Calvaire
Village des jeunes
Cité secours St Pierre
Pont Peyramale
Gare routière d'excursions
Cimetière de l'Égalité
Cimetière de Langelle
Palais des congrès
GARE ROUTIÈRE
Palais de justice
Mairie
Marché
Piscine couverte
Salle des fêtes
GARE SNCF
Av. A. Béguère
Bd C. Romain
Route de Pau
Rue de Pau
Av. de la Gare
Av. St Joseph
Av. Hélios
Av. A. Marqui
Av. E. Duviau
Av. Mgr Théas
Av. Mgr Rodhain
Av. Peyramale
Av. du Paradis
Av. Joffre
Av. du Général Leclerc
Av. Mar Juin
Av. Mar Foch
Av. V. Hugo
Bd du Lapacca
Bd du Centenaire
Bd d'Espagne
R. Marie St-Frai
R. Massabielle
R. de Langelle
R. d'Alger
R. des Pyrénées
R. du Sacré Cœur
R. de l'Arrouza
Pl. des Pyrénées
Pl. de la Mériasse
Pl. de la Reine Astrid
LE GAVE
Route de la forêt
Av. Hélios
Av. Mar Foch
Av. Peyramale
Av. du Paradis
Av. Mgr Rodhain
Av. Mgr Schoepfer
Av. Mgr Théas
Av. Joffre
Av. Mar Juin
Av. V. Hugo
Bd du Lapacca
Bd du Centenaire
Bd d'Espagne

REPERER LES LIEUX EN IMAGES


Basilique St-Pie X


Basilique de l'Immaculée conception


Basilique ND du Rosaire


Eglise Ste-Bernadette


La grotte


Accueil Notre-Dame

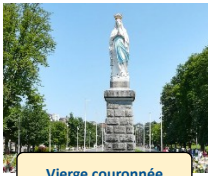
Vierge couronnée

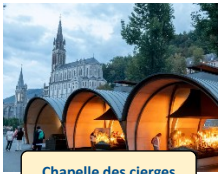
Chapelle des cierges


Les piscines


Chemin de croix des Espélugues


Chemin de croix des malades

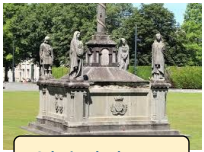
Calvaire des bretons

CHEMIN DU PÈLERIN

1. Grotte
2. Fontaines
3. Cierges/brûloirs

CHEMIN DU PÈLERIN

10. Chapelle des confessions
11. Chemin de croix des Espélugues
12. Chemin de croix de la Prairie
13. Piscines
14. Adoration / départ de la procession eucharistique

LES BASILIQUES

4. Basilique Notre-Dame du Rosaire (mosaïques)
5. Basilique de l'Immaculée Conception et crypte
6. Basilique souterraine Saint-Pie-X

ÉGLISES ET CHAPELLES

7. Église Sainte-Bernadette
8. Chapelle Saint-Joseph
9. Chapelle Notre-Dame (en dehors du sanctuaire)
- A2 Chapelle Saint-Patrick (*elle se situe dans le bâtiment de l'église Sainte-Bernadette accès par l'extérieur).*

HÉBERGEMENTS

19. Accueil Notre-Dame
20. Village des jeunes
21. Cité Saint Pierre
22. Maison St-Pierre-et-St-Paul

SALLES DES ATELIERS

- A1 **Salles du Forum :**
  Mgr Choquet, P. Sempé, Cardinal Gerlier, Mgr Schoepfer, Bx Jean XXIII
  Permanence des pèlerinages
- A3 Salle polyvalente de la forêt
- A4 Accueil Jean-Paul II
  Chapelle St M. Kolbe

ACCUEIL ET SERVICES

- **Centre Information du Sanctuaire / permanence du diocese à proximité**
- 15 Librairie
- 16 Offrandes de messes/dons
- 17 Bureau des constatations médicales
  Hospitalité N-D de Lourdes

PLAN DU SANCTUAIRE



NUMÉROS D'URGENCE

SAMU



15

Police



17

112

Numéro d'urgence européen

Pompiers



18

Centre anti-poison

05 61 77 74 47

119

Allô Enfance en danger

Pueri Cantores France : 06.76.42.41.47 (Melchior PLASMANS)

Protection des mineurs - FFPC : protectiondesmineurs@petits-chanteurs.com

Le responsable de mon chœur : .....